

## 京都府全域

# 紅葉みどころ ガイド

主な紅葉スポットは  
インターネットで紅葉状況をご確認いただけます。

京都府観光ガイド

検索

紅葉だより

[www.kyoto-kankou.or.jp](http://www.kyoto-kankou.or.jp)

紅葉だよりボタンをクリック

柳谷観音(楊谷寺) [長岡京市]

### 1 北野天満宮

11月中旬～12月上旬

北野天満宮の境内西側には史跡御土居があり、10月下旬～12月上旬まで紅葉の季節にあわせて公開。

御土居(おどい)とは、豊臣秀吉公が天正19年(1591)に京都の周囲に築いた土塁。北野天満宮の御土居は原型に最も近く、脇を流れる紙屋川の水面に紅葉が映え、優雅な空間を演出。

【料金】

入苑料(茶菓子付き)

大人 800円

小人 400円

・京都市上京区馬喰町 TEL.075-461-0005

◆市バス「北野天満宮前」下車



### 2 清水寺

11月下旬～12月上旬

有名な清水の舞台から見下ろせば、あでやかな紅葉の海が広がる。

※現在、本堂の檜皮屋根を葺き替える工事を行っています。が、参拝いただけます。

・京都市東山区清水1丁目294 TEL.075-551-1234

◆市バス「五条坂」下車、徒歩15分

◆市バス「清水道」下車、徒歩15分

【駐車場】無(近くに京都市清水坂観光駐車場(有料)有り)



### 3 高台寺

11月中旬～12月上旬

豊臣秀吉の正室、北政所が夫の菩提を弔うために創建した高台寺。秋の夜間拝観も見応えあり。

・京都市東山区高台寺下河原町526 TEL.075-561-9966

◆市バス「東山安井」下車、徒歩7分

【駐車場】有(拝観者は1時間無料)



### 4 地主神社

11月下旬

清水一帯の紅葉の美しさをたたえ、恋の実りを祈願。

・京都市東山区清水1丁目317

TEL.075-541-2097

◆市バス「五条坂」または市バス「清水道」下車、徒歩15分

【駐車場】無(付近に市営、民営の有料駐車場有り)



### 5 城南宮

11月下旬～12月上旬

神苑では秋の七草をはじめ、秋野の風情が楽しめるほか、全城にもみじが植栽され、紅葉も美しい。

【料金】神苑拝観料 600円

・京都市伏見区中島烏羽籠宮町7

TEL.075-623-0846

◆地下鉄烏丸線、近鉄京都線「竹田」駅下車◆市バス「城南宮東口」下車

◆京都駅八条口から京都らくなんエクスプレス(REXバス)で平日「油小路城南宮」、土曜日・日曜日・祝日「城南宮前」下車

【駐車場】有(平常:普通車200台、バス10台/シーズン:普通車240台、バス3台)



### 6 京都府立植物園

11月中旬～12月上旬

紅葉するイロハモミジ、黄葉するイチョウ、オレンジ色のランシンボクなど都市部にいながらにして、1ヶ月以上にわたる様々な木々の紅葉を楽しむことができる。特に園内なかからぎの池周辺のカエデやアジサイ園のフウの紅葉は必見。

【日時】

9時～17時(入園は16時まで)

観覧温室 10時～16時(入室は15時30分まで)

【料金】

入園料(温室は観覧料が別途同額必要)

一般 200円

高校生 150円

中学生以下無料

※障害者手帳を持参の方は無料

※府立陶板名画の庭との共通入園券有り

※70歳以上の方は証明提示で無料

・京都市左京区下鴨半木町 TEL.075-701-0141

◆地下鉄烏丸線「北山」駅下車、3番出口すぐ

◆地下鉄烏丸線「北大路」駅下車、3番出口を東へ徒歩約10分

◆市バス「植物園前」下車、徒歩5分

【駐車場】有(150台、乗用車1時間300円、上限1200円)



# 北部 エリア



海の京都は京都府の北部に位置し、日本海に面する丹後半島から、日本三景・天橋立、レトロな魅力の舞鶴、情漂う伊根の舟屋の里など、多彩な表情をもちます。



海の京都

## 1 金剛院

11月中旬～11月下旬

紅葉の名所で関西花の寺（紅葉）3番札所。三重の塔と紅葉は見事。金剛院の周辺は、京都府歴史的環境保全地域に指定されている。

- ・舞鶴市鹿原 595 TEL.0773-62-1180
- ◆JR舞鶴線「東舞鶴」駅から京都交通バス（高浜方面行き）で「鹿原」下車、徒歩10分
- ◆舞鶴若狭自動車道「舞鶴東」ICから車で9分

## 2 舞鶴自然文化園

11月中旬～11月下旬

モミジ、カエデ、イチヨウや道路沿いのメタセコイアなど様々な色のハーモニー。

- ・舞鶴市多祿寺 24-12 TEL.0773-68-1187（公益財団法人舞鶴市花と緑の公社）
- ◆JR舞鶴線「東舞鶴」駅から京都交通バスで「舞鶴自然文化園」下車
- ◆舞鶴若狭自動車道「舞鶴東」ICから車で30分

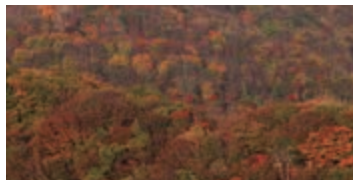

## 3 世屋高原家族旅行村 丹後縦貫林道一帯

10月中旬～11月中旬

標高500mの丹後半島、世屋高原に位置する世屋の里。紅葉で色づく山々と、眼下に若狭湾を一望できる。

- ・宮津市宇松尾 96 TEL.0772-27-0795
- ◆京都丹後鉄道宮豊線「天橋立」駅から丹海バスで「日置」下車、乗り換え「世屋高原」下車
- ◆京都縦貫自動車道宮津与謝道路「与謝天橋立」ICから車で30分

## 4 成相寺

10月中旬～11月下旬

日本三景「天橋立」を見おろす山腹の「成相寺」は西国28番札所として参拝者の姿が絶えない。秋には五重塔の周辺が見事に紅葉し、一幅の絵のよう。11/10・11 ライトアップイベントあり。

- 【料金】入山料500円
- ・宮津市成相寺 339 TEL.0772-27-0018
- ◆京都丹後鉄道宮豊線「天橋立」駅から汽船で「一の宮」下船、徒歩5分、ケーブル、またはリフトに乗り換え「傘松公園」下車、登山バスに乗り換え「成相寺」駅下車
- ◆京都縦貫自動車道宮津与謝道路「与謝天橋立」ICから車で20分
- 【駐車場】有（普通車約30台、大型4台 無料）

## 5 双峰公園一帯と大江山連峰

10月下旬～11月上旬

加悦双峰公園。特に赤石ヶ岳の広葉樹林群の紅葉が見事。広葉樹と針葉樹のコントラストも最高。

- ・与謝郡与謝町与謝 TEL.0772-43-1581（加悦双峰公園）
- ◆京都丹後鉄道宮豊線「与謝野」駅からタクシーで約25分



## 6 大内峠一字観公園

10月下旬～11月下旬

雪舟観、飛龍観、昇龍観と並んで四大観の一つに数えられる大内峠一字観公園。

- ・与謝郡与謝町弓木 3211 TEL.0772-46-0052（大内峠一字観公園管理事務所）
- ◆京都丹後鉄道宮豊線「天橋立」駅からタクシーで15分
- 【駐車場】有

## 7 慈徳院

11月上旬～11月下旬

山肌を紅く染める紅葉と風情たっぷりな庭に癒される。イベント期間中ライトアップもある。

- ・与謝郡与謝野町明石 TEL.0772-42-2585
- ◆京都丹後鉄道宮豊線「与謝野」駅からタクシーで12分
- ◆京都縦貫自動車道宮津与謝道路「与謝天橋立」ICから12分

## 8 雲岩公園

11月中旬

雲岩公園の散策道を歩くと、真っ赤に染まった見事な紅葉が見られる。

- 【料金】入園無料
- ・与謝郡与謝野町岩屋 TEL.0772-43-0155（与謝野町観光協会）
- ◆京都丹後鉄道宮豊線「与謝野」駅からタクシーで10分

## 9 金刀比羅神社

11月中旬

金刀比羅神社境内で紅葉が見られる。11/25（日）には紅葉祭が開催される。

- ・京丹後市峰山町泉 TEL.0772-62-0225
- ◆京都丹後鉄道宮豊線「峰山」駅から丹海バスで「金刀比羅神社前」下車

## 10 乙女神社周辺

11月下旬

乙女神社周辺には35本のみみじが、又天女の里のみみじの森には100本以上のみみじが植えられている。天女の里では11/3（土）に「のみみじ祭り」が開催される。

- ・京丹後市峰山町舞留 TEL.0772-62-7720（天女の里）
- ◆京都丹後鉄道宮豊線「峰山」駅からタクシーで20分



## 11 高山一帯

10月下旬～11月下旬

丹後半島の高地にあり、自然保護が最優先されており、まさに自然道そのものであり、楓、ブナなど落葉樹林で赤と黄色の美しいコントラストを見せる。

- ・京丹後市大宮町 TEL.0772-69-0712（京丹後市大宮市民局）
- ◆京都丹後鉄道宮豊線「京丹後大宮」駅下車、徒歩5分、丹海バス「大宮行舎前」から同社バスで「小町公園」下車、徒歩60分
- ※小町公園から先は車での通行不可。小町公園に駐車場有。

## 12 野間地域一帯

11月中旬～12月上旬

弥栄町野中の大宮神社からスイス村にかけての府道57号線沿いは広葉樹林が多く、クリ、ナラ、ハゼ、モミジなどが山を染める様は見事。

- ・京丹後市弥栄町 TEL.0772-66-0036（スイス村森林公園管理事務所）
- ◆京都丹後鉄道宮豊線「峰山」駅から丹海バス（間人行き）で「溝谷」下車、タクシーで30分
- ※溝谷から野中まで市営バスが日に4本有り（平日のみ）
- ※野中からスイス村までは車で15分

## 13 宗雲寺

11月中旬

京都府名勝庭園に指定された庭園から紅葉が楽しめる。

- ・京丹後市久美浜町 1268 TEL.0772-82-0274
- ◆京都丹後鉄道宮豊線「久美浜」駅下車、徒歩10分

# 中部 エリア



## 森の京都

森の京都は京都府の中部に位置し、日本の原風景が残る美山かやぶきの里や舁、丹波栗、北山杉などの森の恵みが溢れます。



### 1 出雲大神宮

11月中旬～11月下旬

御神体山のもみじは絶景である。また、イチヨウの名所でもある。

- ・亀岡市千歳町千歳出雲無番地 TEL:0771-24-7799
- ◆JR嵯峨野線「亀岡」駅から亀岡市ふるさとバスで約15分「出雲神社前」下車 ◆京都縦貫自動車道「千代田」ICから約15分
- 【駐車場】有（80台）

### 2 神蔵寺

11月上旬～11月中旬

亀岡市内でも特に早く色づく紅葉の名所。延暦元年（782）、伝教大師最澄がこの地を訪ね開基道場を開いたが始まりとされる。樹齢400年ともいわれるイロハモミジが境内を覆い隠すように鎮座する。散り際のもるで緋毛氈を敷いたかのような光景もおすすぬ。【料金】拝観志納金が必要

- ・亀岡市鶴田野町佐伯岩谷ノ内院ノ芝 60 TEL:0771-23-5537
- ◆JR嵯峨野線「亀岡」駅から京阪京都交通バスで「運動公園ターミナル」下車、亀岡市ふるさとバスに乗り換え「グリーンハイツク」下車、徒歩約20分
- ◆京都縦貫自動車道「亀岡」ICから約10分
- 【駐車場】有（無料）

### 3 鎌山神社

11月上旬～11月中旬

秋には京都府の登録文化財である社殿が紅葉に彩られ辺り一面に荘嚴な雰囲気漂う。

- 【料金】11月中は300円 小学生未満無料
- ・亀岡市上矢田町上垣内22-2 TEL:0771-22-1023
- ◆JR嵯峨野線「亀岡」駅から亀岡市コミュニティバス（東コース）で「鎌山神社前」下車すぐ ◆JR嵯峨野線「亀岡」駅から京阪京都交通バスで「矢田口」下車、徒歩約20分
- ◆京都縦貫自動車道「藤」ICから約10分
- 【駐車場】有（30台）

### 4 法常寺

11月中旬

もみじのあざやかさは市内随一。 ※拝観は予約が必要

- ・亀岡市畑野町千ヶ畑藤垣内1 TEL:0771-28-2243
- ◆JR嵯峨野線「亀岡」駅から京阪京都交通バスで「運動公園ターミナル」下車、亀岡市ふるさとバスに乗り換え「千ヶ畑」下車、徒歩約5分 ◆京都縦貫自動車道「亀岡」ICから約30分

### 5 桑田神社

11月中旬

保津川の渓谷に入る手前の山裾にあり、亀岡盆地が見渡せ、境内のもみじが見事に紅葉する。

- ・亀岡市藤町山本北条50、51 TEL:0771-25-3881
- ◆JR嵯峨野線「馬堀」駅下車、徒歩約15分 ◆嵯峨野観光鉄道「トロッコ亀岡」駅下車、徒歩約10分 ◆京都縦貫自動車道「藤」ICから約10分
- 【駐車場】有（3台程度）

### 6 龍潭寺

11月中旬～11月下旬

京都府指定文化財のすばらしい庭園がある。

- ・亀岡市藤田野町太田東谷40 TEL:0771-24-0360
- ◆JR嵯峨野線「並河」駅から亀岡市ふるさとバスで「青葉学園前」下車
- ◆京都縦貫自動車道「亀岡」ICから約10分
- 【駐車場】有

### 7 大本本部（丹波亀山城跡）

11月中旬～11月下旬

宗教法人大本の亀岡本部には手入れの行き届いたモミジやイチヨウが植栽され、隠れた紅葉の名所となっている。明智光秀公が築城した丹波亀山城は廃城令により解体されたが、大本の手により石垣の一部が修復され往時を偲ぶことができる。

- 【料金】無料（見学の際は受付に申し出が必要）
- ・亀岡市荒塚町内丸1 TEL:0771-22-5561（大本本部）
- ◆JR嵯峨野線「亀岡」駅下車、徒歩10分
- ◆京都縦貫自動車道「亀岡」ICから約10分
- 【駐車場】有（60台）

### 8 保津峡

11月中旬～12月中旬

保津川下りや嵯峨野トロッコ列車で見る紅葉は色とりどりでも美しい。

- ・亀岡市保津町 TEL:0771-22-0691（JR亀岡駅観光案内所）
- ◆JR嵯峨野線「保津峡」駅下車
- ◆嵯峨野観光鉄道「トロッコ保津峡」駅下車



### 9 唐戸渓谷

10月中旬～11月上旬

大小さまざまの奇岩、巨石に波しぶきをたたきつける清流、春はツツジ・シャクナゲ、秋は紅葉と、四季を通じて自然の雄大さを見せてくれる。北条十景に数えられている景勝地。

- ・南丹市美山町田歌 TEL:0771-75-1906（一社）南丹市美山観光まちづくり協会
- ◆JR嵯峨野線「園部」駅 JR山陰線「日吉」駅から市営バスで「出合」下車（途中「知見口」で乗り換え）
- ※曜日・時間帯により市営バスの接続する駅が変わります。 ※バスの本数に制限有り
- 【駐車場】有



### 10 大野ダム周辺

11月上旬～11月下旬

大野ダム公園の河川敷を利用したこの公園は、桜・もみじの1,000本植樹を行い、観光客で賑わう。11/17・18には第30回大野ダムもみじ祭りが開催される。

- ・南丹市美山町標原 TEL:0771-75-1906（一社）南丹市美山観光まちづくり協会
- ◆JR山陰本線「和知」駅から市営バス（大野ダム行き）で「大野ダム」下車
- 【駐車場】ダムパーク・大野 普通車200台・バス10台（もみじ祭り期間中は環境協力金500円）

### 11 多治神社

11月上旬～11月中旬

境内の周りのイチヨウ・もみじが色鮮やかに染まり、清流に浮かぶ落ち葉の美しさは格別。

- ・南丹市日吉町田原 TEL:0771-72-0196（日吉町観光協会）
- ◆JR嵯峨野線「園部」駅、またはJR山陰線「日吉」駅から市営バスで「田原」下車、徒歩5分



### 12 かやぶきの里

11月上旬～11月下旬

かやぶきの里集落は全体の7割がかやぶき屋根で、重要伝統的建造物群保存地区に選定されている。北側に山を背負い、秋になると頂が紅葉に染まり、どかな田園風景の中を散歩できる。

- ・南丹市美山町北 TEL:0771-75-1906（一社）南丹市美山観光まちづくり協会
- ◆JR山陰本線「綾部」駅からあやべバス（黒谷線）で「安国寺前」下車、徒歩2分
- ◆JR舞鶴線「梅田」駅から徒歩15分
- 【駐車場】有（100台、無料）

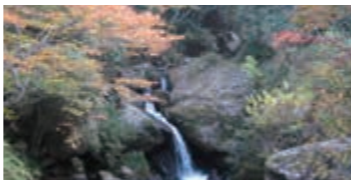

### 13 るり渓谷一帯

11月上旬～11月下旬

日本の音風景100選にも指定されたり溪一帯に多くの紅葉が見られる。

- ・南丹市園部町大河内 TEL:0771-65-0209（るり溪観光協会）
- ◆JR嵯峨野線「園部」駅から京阪京都交通バスで「八田」下車、ぐるりんバスに乗り換え「南八田」から「るり溪」下車
- 【駐車場】ダムパーク・大野 普通車200台・バス10台

### 14 龍程寺（りょうおんじ）

11月上旬～11月下旬

境内・参道沿いを中心に計20本以上のモミジがある。

- ・南丹市園部町仁江 TEL:0771-68-0050（南丹市商工観光局）
- ◆JR嵯峨野線「園部」駅から京阪京都交通バス（園蔭線）で「仁江」下車、徒歩5分
- 【駐車場】有

### 15 西光寺

11月上旬～11月下旬

大堰川の清流を眼下に春は桜、夏は山野の緑と蝉時雨、秋は七色に映える寺域の楓葉、冬は青松に白雪の縮帽子とその眺望は四季を選ばない。

- ・南丹市八木町美里 TEL:0771-42-3417
- ◆JR嵯峨野線「吉富」駅下車、徒歩15分
- 【駐車場】有

### 16 琴滝・玉雲寺

11月上旬～11月下旬

- ・船井郡京丹波町 TEL:0771-89-1717（京丹波町観光協会）
- ◆JR山陰本線「綾部」駅からあやべバス（志賀北線）で「大本神苑前」下車
- ※あやバスに関する問い合わせは、綾部市役所市民協働課（0773-42-4248）

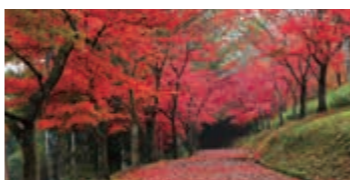

### 17 京都府立丹波自然運動公園

11月上旬～11月下旬

- ・遊歩道、紅葉の道で紅葉が楽しめる。
- 【日時】9時～17時
- 【料金】無料
- ・船井郡京丹波町曾根崩下代 TEL:0771-82-0300（公園センター）
- ◆JR嵯峨野線「園部」駅からJRバスで「自然運動公園前」下車

### 18 グリーンランドみずほ

11月上旬～11月下旬

- ・船井郡京丹波町大朴 TEL:0771-86-1512（グリーンランドみずほ）
- ◆JR山陰本線「福知山」駅、または京都丹後鉄道宮福線「福知山」駅から車で15分
- 【駐車場】有（無料）

### 19 安国寺

11月上旬～11月中旬

境内において約100本のもみじの見事な紅葉が見られる。

- ・綾部市安国寺町寺ノ段 TEL:0773-44-1565
- ◆JR山陰本線「綾部」駅からあやべバス（黒谷線）で「安国寺前」下車、徒歩2分
- ◆JR舞鶴線「梅田」駅から徒歩15分

### 20 大本本部（綾部・梅松苑）

11月中旬

国の登録有形文化財の「みろく殿」や20世紀最大級の木造建築といわれる「長生殿」などの神殿が立ち並ぶ宗教学法大本の神苑において、紅葉が楽しめる。

- 【定休日】無休
- 【日時】神苑内の拝観は自由
- ※綾部もみじまつり 11/16～11/18
- 問い合わせ先
- 綾部もみじまつり実行委員会（綾部商工会議所内）
- TEL:0773-42-0701

- ・綾部市本宮町 TEL:0773-42-0187（綾部大本本部）
- ◆JR山陰本線「綾部」駅下車、徒歩15分
- ◆JR山陰本線「綾部」駅からあやべバス（志賀北線）で「大本神苑前」下車
- ※あやバスに関する問い合わせは、綾部市役所市民協働課（0773-42-4248）

### 21 紫水ヶ丘公園

11月上旬～11月中旬

市街地東側の高台から市内を流れる由良川を一望する紫水ヶ丘公園は桜やツツジの名所として知られていますが、斜面を真っ赤に染めるもみじの季節も美しいと評判です。

- ・綾部市味方町 TEL:0773-42-9550（あやべ観光案内所）
- ◆JR山陰本線「綾部」駅からあやべバス（紫水ヶ丘公園線）で「紫水ヶ丘公園前」下車すぐ

### 22 長安寺（もみじ寺）

11月上旬～11月下旬

境内は四季折々の景観に恵まれ「丹波のもみじ寺」として有名。薬師堂にある竜の天井彫刻は江戸時代に近畿を中心に活躍した彫刻師、中井権次の流れをくむ4代目正忠の作品で見応え有り。11月11日にはもみじ祭りを開催。

- 【料金】拝観料 大人（高校生以上）300円 小・中学生 100円
- ・福知山市奥野部577 TEL:0773-22-8768
- ◆JR山陰本線「福知山」駅、または京都丹後鉄道宮福線「福知山」駅から車で15分
- 【駐車場】有（無料）

### 23 天寧寺

11月中旬～11月下旬

臨済宗妙心寺派の禅宗寺院。禅宗仏殿の伝統を伝える境内の薬師堂や、国の重要文化財に指定された絵画工芸品など文化財の宝庫となっている。

- ・福知山市宇大呂1474 TEL:0773-33-3448
- ◆JR山陰本線「福知山」駅、または京都丹後鉄道宮福線「福知山」駅から車で20分
- ◆京都丹後鉄道宮福線「下天津」駅下車、徒歩40分
- 【駐車場】有（無料）



### 24 三段池公園

11月中旬～11月下旬

豊かな自然と松林に囲まれ、春は桜・ツツジ、秋は紅葉の名所としてよく知られる総合公園。公園内には、動物園・都市緑化植物園・児童科学館、芝生の大はらっぱなどがあり、家族やグループのレクリエーションに最適。

- ・福知山市猪崎377-1 TEL:0773-23-6324
- ◆JR山陰本線「福知山」駅、または京都丹後鉄道宮福線「福知山」駅から車で10分
- 【駐車場】有（無料）

### 25 大原神社

11月中旬

府の指定文化財で、古くから安産や五穀豊穡の神として、また最近では交通安全の神として知られ、多くの参拝者で賑わっている。近くには府の有形民俗文化財に指定された産屋がある。紅葉の時期には、境内は秋の彩りに染まる。

- ・福知山市三和町大原191-1 TEL:0773-58-4324
- ◆JR山陰本線「綾部」駅から市営バス（川合大原線）で15分「大原」下車、徒歩3分 ※市バスは日曜日、祝日運休

### 26 大歳神社

11月中旬

※京都の自然200選 秋（11月中旬頃）には、大イチョウが黄色に色づく。この大イチョウは樹齢数百年、枝からはイチヨウ特有の「乳垂れ（ちぢだれ）」または、「気根（きこん）\*」とよばれる乳房状のものが垂れ下がっている。地中にのびる根は、根上がりしてコブのようになっている。

- \*気根（きこん）…空中にのびる根のこと
- ・福知山市夜久野町千原 TEL:0773-37-1103（福知山観光協会夜久野支部）
- ◆京都丹後鉄道宮福線「大江」駅から市営バス（大江山の家線）で約20分「大江山の家」下車（山頂までは徒歩で約2時間）
- 【駐車場】有（無料）



### 27 宝山公園

11月中旬～11月下旬

夜久野高原八十八力所の石仏が宝山を中心に点在しており、山々の紅葉を見ながら、ハイキングに最適。

- ・福知山市夜久野町千原 TEL:0773-37-1103（福知山観光協会夜久野支部）
- ◆JR山陰本線「上夜久野」駅下車、徒歩15分
- 【駐車場】有



### 28 二瀬川溪流一帯

11月上旬～11月下旬

新童子橋（吊橋）からの眺望がすばらしい。 ※京都の自然200選 【日時】見学自由

- ・福知山市大江町仏性寺 TEL:0773-56-1102（福知山市役所大江支所）
- ◆京都丹後鉄道宮福線「大江」駅から市営バス（大江山の家線）で「鬼ヶ茶屋」もしくは「二瀬川」下車、徒歩5分
- 【駐車場】有（近所に駐車場有り）

### 29 大江山

10月中旬～11月下旬

全長7kmの大江山連峰は、鬼退治の伝説で全国にその名が知られている。新緑や紅葉を眺めながらのハイキングや森林浴を楽しむことができる。

- 【料金】無料
- ・福知山市大江町仏性寺 TEL:0773-56-1102（福知山市役所大江支所）
- ◆京都丹後鉄道宮福線「大江」駅から市営バス（大江山の家線）で約20分「大江山の家」下車（山頂までは徒歩で約2時間）
- 【駐車場】有（無料）

## 観光に関する問い合わせ先

紅葉スポットや交通機関の状況について  
お出掛け前にお問い合わせください。

## 京都総合観光案内所（京ナビ）

TEL：075-343-0548

## 北部エリア

- 天橋立駅観光案内所 TEL：0772-22-8030
- 丹後観光情報センター
- 宮津市観光交流センター TEL：0772-25-1382
- 天橋立観光情報ステーション TEL：0772-27-0031
- 京丹后市観光情報センター TEL：0772-62-6300
- 久美町観光総合案内所 TEL：0772-82-1781
- 羽衣ステーション TEL：0772-62-8560
- 伊根町観光協会 TEL：0772-32-0277
- 与謝野町観光協会 TEL：0772-43-0155
- まいづる観光ステーション TEL：0773-75-8600
- 東舞鶴駅観光案内所 TEL：0773-65-2100
- 赤れんがパーク TEL：0773-66-1096

## 中部エリア

- 海部郡 福知山観光案内所 TEL：0773-22-2228
- あやべ観光案内所 TEL：0773-42-9550
- 京丹波町観光協会 TEL：0771-89-1717
- 南丹市商工観光課 TEL：0771-68-0050
- 八木町観光協会 TEL：0771-42-5850
- 日吉町観光協会 TEL：0771-72-0196
- （一社）南丹市美山観光まちづくり協会 TEL：0771-75-1906
- JR亀岡駅観光案内所 TEL：0771-22-0691
- トロッコ亀岡観光案内所 TEL：0771-24-6148

## 南部エリア

- 向日市観光協会 TEL：075-963-6504
- 長岡京市観光案内所 TEL：075-951-4500
- 長岡京市観光情報センター TEL：075-958-4222
- 長岡京@Navi TEL：075-963-5511
- 大山崎町政策総務課 TEL：075-956-2101（代）

- 宇治市観光センター TEL：0774-23-3334
- JR宇治駅前観光案内所 TEL：0774-22-8783
- 京阪宇治駅前観光案内所 TEL：0774-66-7001
- 近鉄大久保駅観光案内所 TEL：0774-46-2171
- 城陽市総合観光案内所 TEL：0774-56-4029
- 久御山町産業課 TEL：075-631-9964
- 八幡市駅前観光案内所 TEL：075-981-1141
- 京田辺市駅ナカ案内所 TEL：0774-68-2810
- 井手町産業環境課 TEL：0774-82-6168
- 宇治田原町産業観光課 TEL：0774-88-6638
- （一社）木津川市観光協会 TEL：0774-73-8191
- （一社）観光笠置 TEL：0743-95-2011
- 笠置町商工観光課 TEL：0743-95-2301（代）
- 和束町観光案内所 TEL：0774-78-0300
- 精華町産業振興課 TEL：0774-95-1903
- 南山城村産業生活課 TEL：0743-93-0105

# 南部エリア



竹の里・乙訓は京都府の南西に位置し、歴史とロマンと静かな雰囲気心洗われる美しい竹林や紅葉に身をおくことができます。



**1 向日神社**  
11月下旬～12月上旬  
鳥居から本殿までの参道約200mの間と境内の紅葉が美しい。  
・向日市向日町北山 65 TEL.075-921-0217  
◆阪急京都線「西向日」駅下車、徒歩10分  
◆JR京都線「向日町駅」からタクシーで6分  
◆阪急京都線「東向日駅」からタクシーで5分  
【駐車場】有



**3 長岡天満宮**  
11月中旬～12月上旬  
菅原道真公ゆかりの地。八条ヶ池を囲む広々とした秋の景色は趣深い。鮮やかな朱塗りの社殿に紅葉が映える。※ライトアップ 11/17～12/2  
・長岡京市天神 2丁目 15-13 TEL.075-951-1025  
◆阪急京都線「長岡天神」駅下車、徒歩10分  
◆JR京都線「長岡京」駅下車、徒歩20分



**2 柳谷観音(楊谷寺)**  
11月中旬～12月上旬  
境内には空海の法力による独結水(おこうずい)があり、眼病に効くことで知られている。  
【料金】800円(11/10～12/2)  
・長岡京市浄土谷堂ノ谷 2 TEL.075-956-0017  
◆阪急京都線「長岡天神」駅からタクシーで10分  
◆阪急京都線「西山天王山」駅からタクシーで10分  
◆JR京都線「長岡京」駅からタクシーで13分

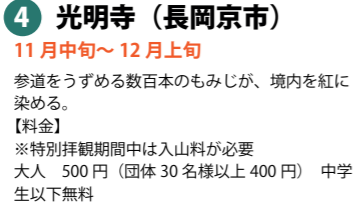

**4 光明寺(長岡京市)**  
11月中旬～12月上旬  
参道をうずめる数百本のもみじが、境内を紅に染める。  
【料金】  
※特別拝観期間中は入山料が必要  
大人 500円(団体30名様以上400円) 中学生以下無料  
・長岡京市粟生西条ノ内 26-1 TEL.075-955-0002  
◆JR京都線「長岡京」駅、または阪急京都線「長岡天神」駅から阪急バスで「旭ヶ丘ホーム前」下車  
※駐車場はありませんので、公共交通機関の利用を。

**1 宇治川ラインー帯**  
11月中旬～12月上旬  
宇治川沿いの山ー帯の紅葉が美しい。  
・宇治市 TEL.0774-23-3334(公益社団法人宇治市観光協会)  
◆京阪宇治線「宇治」駅、またはJR奈良線「宇治」駅下車、徒歩で宇治川沿いに上流へ散策

**2 宇治市源氏物語ミュージアム**  
11月下旬～12月上旬  
ミュージアムへ続くアプローチや建物の周りが紅葉で美しく染まる。館内から見る紅葉も格別。【定休日】月曜日(祝日の場合は翌日)、年末年始  
【日時】9時～17時(入館は16時30分まで)  
【料金】  
大人 500円(400円)  
小・中学生 250円(200円)  
※(\*)内は団体(30名様以上) 料金  
・宇治市宇治東内 45-26 TEL.0774-39-9300  
◆京阪宇治線「宇治」駅下車、徒歩8分  
◆JR奈良線「宇治」駅下車、徒歩15分  
【駐車場】有(有料)

**3 京都府立山城総合運動公園「太陽が丘」**  
11月中旬～12月上旬  
公園を南北に走る幹線道路沿いの紅葉がとてもきれい。  
・宇治市広野町八軒屋谷1番地 TEL.0774-24-1313  
◆京阪宇治線「宇治」駅、またはJR奈良線「宇治」駅から京阪京都バス太陽が丘行きで「太陽が丘」下車、または雑中前、宇治田原工業団地行きで「太陽が丘ゲート前」下車  
◆近鉄京都線「大久保」駅から京阪京都バス京阪宇治、黄葉駅行きで「太陽が丘ゲート前」下車  
【駐車場】有(1,300台 普通車400円、大型車1,500円)

**4 興聖寺 琴坂**  
11月下旬～12月上旬  
総門から続く琴坂は、紅葉の名所。ゆるやかな坂道の両側には楓が赤く色つき、トンネルのよう。  
・宇治市宇治山田 27-1 TEL.0774-21-2040  
◆京阪宇治線「宇治」駅下車、徒歩10分  
◆JR奈良線「宇治」駅下車、徒歩20分

**5 三室戸寺**  
11月中旬～12月上旬  
宇治川の北に連なる山々の一峰、明星山の中腹にある三室戸寺は、奈良時代に開かれた古寺。境内には江戸時代再建の本堂や阿弥陀三尊坐像(平安時代)を安置する阿弥陀堂、江戸時代建立の三重塔などが建ち、また平安時代作という釈迦如来像を安置する宝物殿は、毎月17日に一般公開される。  
もみじがあり、美しい景色が楽しめる。  
【日時】  
4/1～10/31 8時30分～16時30分  
11/1～3/31 8時30分～16時(拝観受付は30分前まで)  
【料金】  
大人 500円(400円)  
小・中学生 300円(200円)  
※(\*)内は団体(30名様以上) 料金  
宝物殿 大人 300円、小人 200円  
・宇治市菟道滋賀谷 21 TEL.0774-21-2067  
◆京阪宇治線「三室戸」駅下車、徒歩15分  
【駐車場】有(有料)

お茶の京都は京都府の南部に位置し、数多くの国宝にふれられるエリアと磨かれた茶文化や茶畑の眩い景色が今も息づく800年の歴史を誇る宇治・日本茶のふるさどです。



**6 平等院**  
11月下旬～12月上旬  
正門前広場から境内地にかけて約200本のモミジが一斉に色付き、鳳凰堂の美しさをより一層引き立てる。まさに秋の極楽浄土の情景そのもの。  
紅葉時期に合わせた夜間特別拝観(ライトアップ)も開催。  
夜間特別拝観「瑞光照映～錦秋のあかり～」  
11月17日(土)～12月2日(日)の金土日祝日限定  
18:00～20:30(20:15受付終了)  
・宇治市宇治連華 116 TEL.0774-21-2861  
◆京阪宇治線「宇治」駅下車、徒歩10分  
◆JR奈良線「宇治」駅下車、徒歩10分  
【駐車場】無(近辺に民営駐車場有り)



**7 松花堂庭園**  
11月中旬～11月下旬  
「寛永の三華」と称せられた松花堂照乗ゆかりの庭園。昭葉が晩年に建てた草庵「松花堂」を中心に露地庭や枯山水などで構成された2万2千㎡の庭園は、紅葉の季節はもちろん、四季折々、日本の美の風情が満喫できる。また、美術館やミュージアムショップ、京都吉兆松花堂店を併設。  
【定休日】  
月曜日(祝日の場合、その翌平日)、年末年始  
※庭園案内は要事前予約(所要時間40分～60分)  
・八幡市八幡女郎花 43-1 TEL.075-981-0010  
◆京阪本線「八幡市」駅から京阪バスで「大芝・松花堂前」下車

**8 善法律寺(もみじ寺)**  
11月下旬  
石清水八幡宮検校職であった善法律宮清の建立。本尊の八幡大菩薩像をはじめ、宝冠阿弥陀如来像等がある。また足利義満の母良子の菩提寺。境内には良子が寄進した紅葉が多数あり、別名「紅葉寺」と呼ばれている。  
※境内自由拝拝。本堂拝観のみ要予約。  
・八幡市八幡馬場 88-1 TEL.075-981-0157  
◆京阪本線「八幡市」駅から京阪バスで「走上り」下車、徒歩約5分  
◆京阪本線「八幡市」駅下車、徒歩約15分

**9 神應寺**  
11月中旬～11月下旬  
石清水八幡宮を勧請した行教が創建。参道から境内まで鮮やかな紅葉を楽しむ。イチヨウも見事。※本堂拝観は要予約。  
・八幡市八幡高坊 24 TEL.075-981-2109  
◆京阪本線「八幡市」駅下車、徒歩約6分

**10 石清水八幡宮**  
11月中旬～12月上旬  
男山一帯の紅葉が美しい。展望台からは対岸に天王山を望み、桂川、宇治川、木津川の三川が眺望できる。ハイキングにも好適。境内にはエジソン記念碑も。境内の見学自由。  
・八幡市八幡高坊 30 TEL.075-981-3001  
◆京阪本線「八幡市」駅からケールで「男山上」駅下車、徒歩約5分  
◆京阪本線「八幡市」駅下車、表参道で山上まで徒歩約30分



**11 酬恩庵一休寺**  
11月中旬～11月下旬  
入口から紅葉が迎える。青い苔に紅葉が映える。幾何学模様御影石の石畳に紅葉がこぼれるように紅く染まる。  
【日時】  
9時～17時(宝物殿9時30分～16時30分)  
【料金】  
大人(中学生以上) 500円 子ども 250円  
団体(30名様以上) 450円  
・京田辺市新里ノ内 102 TEL.0774-62-0193  
◆JR学研都市線「京田辺」駅下車、徒歩15分  
◆近鉄京都線「新田辺」駅下車、徒歩20分  
【駐車場】有(30台、有料)

**12 大御堂観音寺**  
11月中旬～11月下旬  
奈良時代に天武天皇の勅願により創建。本尊は、国宝に指定されている十一面観音立像で、天平文化な華やかさを今に伝える柔らかな表情が特徴です。春は、菜の花と桜が参道に広がり、秋は紅葉の名所となる。紅葉はイロハモミジやノムラムミジなど20本あり、11月中旬ごろが見頃。  
紅葉時期に合わせた夜間特別拝観(ライトアップ)も開催。夜間特別拝観 11月22日(木)～12月2日(日) 17:00～20:00  
【日時】拝観時間 9時～17時(予約要)  
【料金】志納料 400円  
・京田辺市普賢寺下大門 13 TEL.0774-62-0668  
◆近鉄京都線「三山木」駅・JR学研都市線「JR三山木」駅から奈良交通バスで「普賢寺」下車、徒歩3分  
【駐車場】有(無料)

**13 大道神社**  
11月中旬～12月上旬  
祭神を菅原道真とする。九十数段の石段を登った所から見る紅葉は見事である。  
・綴喜郡宇治田原町立川小字宮ノ前 39 TEL.0774-88-3782(猿丸神社)  
◆京阪宇治線「宇治」駅、JR奈良線「宇治」駅、または近鉄京都線「新田辺」駅から京都京阪バス(雑中前、工業団地、緑苑坂行き)で「雑中前」下車、徒歩30分  
【駐車場】無

**14 猿丸神社**  
11月中旬～12月上旬  
百人一首に収録された「奥山に紅葉ふみわけ鳴く鹿の声聞くときぞ秋はかなしき」と歌った伝説的歌人、猿丸大夫を祭神とし、現在は「こぶとりの神様」「ガン封じの神様」として広く崇敬されている。毎月13日には月例祭が、4/13と9/13には大祭が、6/13と12/13には火焚神事がおこなわれる。  
11月下旬には境内周辺の紅葉が色づき見ものである。  
・綴喜郡宇治田原町禪定寺小字鞍谷 44 TEL.0774-88-3782  
◆京阪宇治線「宇治」駅、JR奈良線「宇治」駅、または近鉄京都線「新田辺」駅から京都京阪バス(雑中前、緑苑坂、工業団地行き)で「雑中前」下車、徒歩50分(毎月13日は雑中前から猿丸神社行きの臨時バス有り)  
◆京滋バイパス(名古屋方面から)「南郷」IC、または京滋バイパス(大阪方面から)「笠取」ICから禪定寺地区へ  
◆国道307号から岩山バイパスに入り府道大石東線を大津方面へ(宇治田原町側から)  
◆大津、石山、南郷から府道大石東線を南下(滋賀県側から)  
【駐車場】有

**15 天神社**  
11月中旬～12月上旬  
延暦14年(795)伝教大師の勧請により、奥山田の荘開始の祖、藤原兼秀の建立なりと言われる。延長年間(923～931)菅原道真を配祀し、古来奥山田集落の氏神として奉祀されている。現在の本殿は一間社流造で府登録文化財。奥山田集落を見下ろす見晴らしのよい位置にあり、秋の紅葉は絶景。  
・綴喜郡宇治田原町奥山田小字宮内 TEL.0774-88-2963  
◆京阪宇治線「宇治」駅、JR奈良線「宇治」駅、または近鉄京都線「新田辺」駅から京都京阪バス(雑中前、緑苑坂、工業団地行き)で「雑中前」下車、コミュニティバスに乗り換え「奥山田」下車、徒歩2分  
◆国道307号を信楽方面へ進み奥山田大杉トンネル先100m宮内交差点左折す

**16 山城町森林公園**  
11月中旬～11月下旬  
四季を通して自然の豊かな森林公園は、随所に見られる紅葉が特に美しい。公園内の三上山展望台からは、相楽地域が一望できる。  
・木津川市山城町神童子三上山1番地 TEL.0774-86-4507  
◆JR奈良線「棚倉」駅下車、徒歩80分  
◆JR奈良線「棚倉」駅から車で10分  
◆R24開橋交差点から東へ5km  
【駐車場】有(料金/500円)

**17 神童寺**  
11月中旬～11月下旬  
本堂横の銀杏の大木付近は、落葉が黄金色の絨毯になり見事です。  
・木津川市山城町神童子不晴谷 TEL.0774-86-2161  
◆JR奈良線「棚倉」駅から車で10分(徒歩の場合約40分)  
◆近鉄京都線「新祝園」駅から車で20分  
【駐車場】有



**18 浄瑠璃寺**  
11月中旬～11月下旬  
極楽浄土を現したという庭園の紅葉は池を中心にして、三重塔(国宝)までも染め上げる。  
・木津川市加茂町西小札木 TEL.0774-76-2390  
◆JR大和路線「加茂」駅から木津川市コミュニティバスで「浄瑠璃寺前」下車  
◆JR大和路線「奈良」駅、または近鉄奈良線「近鉄奈良」駅から奈良交通バスで「浄瑠璃寺」下車  
【駐車場】有(民間駐車場50台、有料)



**19 岩船寺**  
11月中旬～11月下旬  
あじさいの数の多さで知られているが、幽谷に色づく紅葉も見逃せない。三重塔の裏山への散策道を登ると山内の紅葉が一望できる。  
・木津川市加茂町岩船上ノ門 43 TEL.0774-76-3390  
◆JR大和路線「加茂」駅から木津川市コミュニティバスで「岩船寺」下車  
◆JR大和路線「奈良」駅、または近鉄奈良線「近鉄奈良」駅から奈良交通バスで「浄瑠璃寺」下車、木津川市コミュニティバス(当尾線)に乗り換え「岩船寺」下車  
【駐車場】有(民間駐車場50台、有料)

**20 海住山寺**  
11月下旬  
標高200メートルにあり、もみじを見ながら眼下に恭仁宮、遥か平城宮が望める。五重塔(国宝)をバックにもみじが大変美しく、本堂裏の木の銀杏の紅葉も見事。  
・木津川市加茂町例幣海住山 20 TEL.0774-76-2256  
◆JR大和路線「加茂」駅から木津川市コミュニティバスで「海住山寺口」下車、徒歩25分  
◆JR大和路線「加茂」駅から奈良交通バスで「岡崎」下車、徒歩40分  
【駐車場】有(30台、無料)

**21 笠置山一帯**  
11月上旬～11月中旬  
木津川の南岸にある国の史跡名勝、笠置山。紅葉が見事なハイキングコースがある。  
・相楽郡笠置町 TEL.0743-95-2301(笠置町商工観光課)  
◆JR関西本線「笠置」駅下車、山頂まで徒歩45分

**22 布目川自然公園**  
11月上旬～11月中旬  
布目川の一枚岩には自然の威力が作り出した「おう穴」群が見られる。  
・相楽郡笠置町 TEL.0743-95-2301(笠置町商工観光課)  
◆JR関西本線「笠置」駅下車、徒歩1時間



**23 笠置山もみじ公園**  
11月中旬～11月下旬  
府立笠置山自然公園内の笠置寺境内にある、もみじ公園が紅葉で真っ赤に染まる。また、ライトアップも実施され、夜間に浮かび上がる幻想的な空間が広がる。  
・相楽郡笠置町 TEL.0743-95-2301(笠置町商工観光課)  
◆JR関西本線「笠置」駅下車、徒歩45分

**24 正法寺(和東町)**  
11月中旬～11月下旬  
当地に葬られた聖武天皇の皇子である安積親王の菩提を弔うため行基が創建したと伝えられる。境内の参道一体には、イチヨウやモミジ類が植えられており、秋の紅葉はふだん静寂な古寺を賑やかにしている。  
・相楽郡和東町南 TEL.0774-78-0300(和東町観光案内所)  
◆JR大和路線「加茂」駅から奈良交通バス(和東小杉行き)で「和東山の家」下車、徒歩5分



**25 けいはんな記念公園「水景園」**  
11月  
日本庭園を中心としてモミジの紅葉が美しい(イロハモミジ、オオモミジなど)。11/3～11/25の金・土・日・祝日にはライトアップも行う。【定休日】なし  
【日時】9時～17時(入園は16時30分まで)  
※ライトアップ時は21時(入園は20時半まで)  
【料金】  
大人 200円 小・中学生 100円  
60歳以上は証明書の提示で無料  
※11/3、11/18は、水景園入園無料  
・相楽郡精華町精華台6丁目1番地 TEL.0774-93-1200  
◆近鉄京都線「新祝園」駅、またはJR学研都市線「祝園」駅から奈良交通バス(36、37、56系統)で9分  
◆近鉄けいはんな線「学研奈良登美ヶ丘」駅から奈良交通バス(56系統)で14分  
※水景園へお越しの方は「公園東通り」、芝生広場へお越しの方は「けいはんな記念公園」で下車  
◆京都からR24～京奈和自動車道「精華学研」IC～精華大通り利用で約50分  
【駐車場】有(普通車400円、大型車1,500円)